Price in NYC 50¢, outside of NYC $1

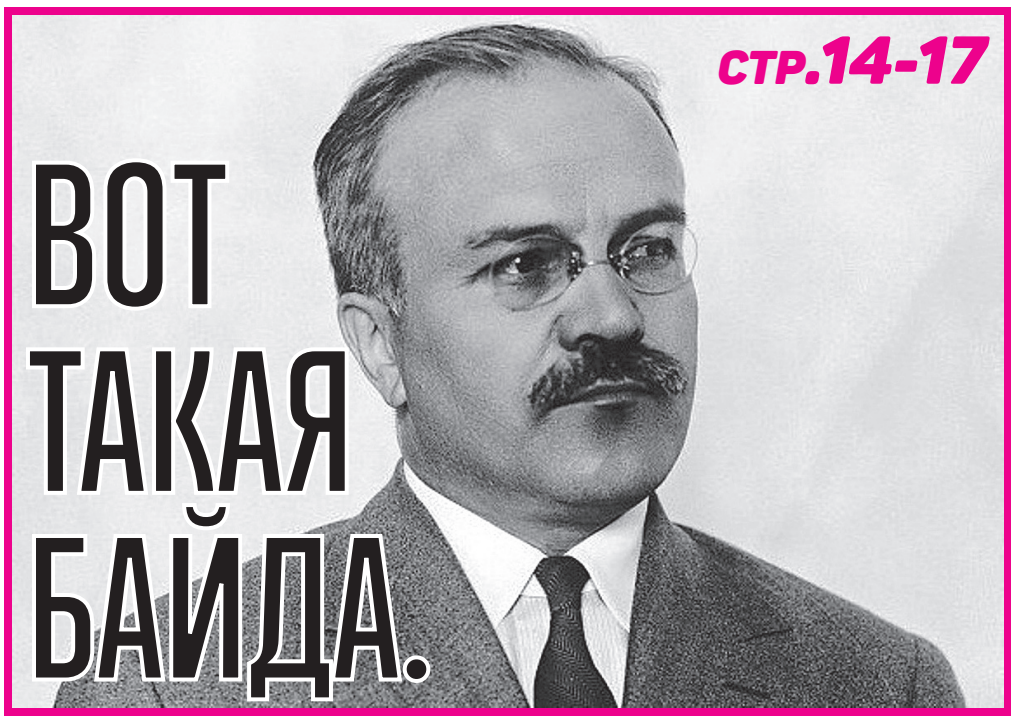

стр.14-17

ВОТ ТАКАЯ БАЙДА. МОЛОТОВ

ВЛАДИСЛАВ ГАЛКИН, КИНО, ОДЕССА...

стр.4-7

№8 (246)
ФЕВРАЛЬ 2025

СОБЫТИЯ. МНЕНИЯ. ИСТОРИИ.

БУЛЬВАРНЫЕ НОВОСТИ

стр.20

ТАКИ ЗНАТОКИ!

стр.8-11

ЛУЧШИЙ КАПИТАН

ВОТ ТАКАЯ БАЙДА. МОЛОТОВ

В вологодской ссылке

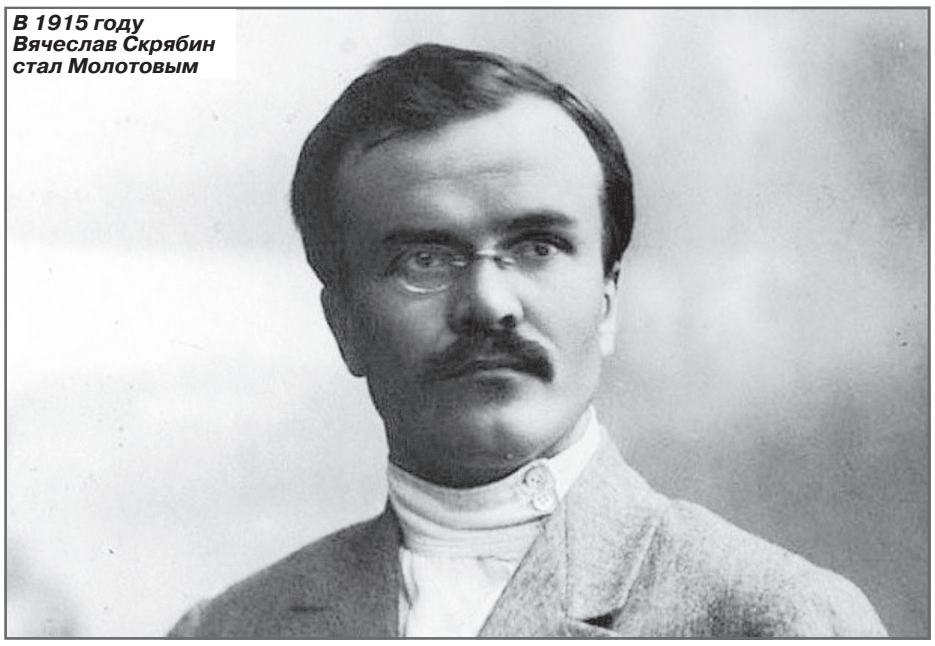

В 1915 году Вячеслав Скрябин стал Молотовым

Из цикла «НЕБОЖИТЕЛИ»

Геннадий Норд

В период «поздней перестройки» в СССР был популярен такой анекдот. Толпа перед горкомом партии скандирует:

- Мо-ло-то-ва! Мо-ло-то-ва!

Растерянный партийный лидер выходит к народу:

- Товарищи, Молотов уже умер!

- Тогда в зёрнах! В зёрнах!

Анекдот, конечно, не был посвящен одному из лидеров Советского Союза, а высмеивал продовольственный дефицит. Он хорошо показывает то место, какое Вячеслав Михайлович Молотов занимает в истории. Он человек, о котором как о политической фигуре помнят многие, однако при этом о нём самом и его жизни большинство почти ничего не знает.

Даже знаменитый «коктейль Молотова», для многих является загадкой. Почему он получил имя советского политика, какое он имеет к нему отношение?

Но обо всём по порядку.

Вячеслав Молотов родился 9 марта 1890 года в слободе Кукарка Вятской губернии. Он был третьим ребёнком в семье, его отец, выходец из крепостных, сумел выбиться в приказчики и жениться на дочери богатого купца.

Настоящая фамилия Вячеслава - Скрябин. В семье Скрябиных детям дали хорошие воспитание, и юный Вячеслав играл на скрипке и писал стихи.

Кстати, родной брат Молотова Николай стал известным композитором.

Увлечение революционными идеями проявилось у Вячеслава во время учёбы в Казанском реальном училище. Казань в начале XX века была местом сосредоточения увлечённого идеями революции радикального студенчества.

В 1906 году Вячеслав вступил в РСДРП, стал активно участвовать в нелегальной партийной деятельности. Спустя три года за революционную деятельность молодой человек был сослан в Вологду, откуда вернулся в 1911 году.

Закончив реальное училище, революционер поступил в Санкт-Петербургский политехнический институт, однако учеба ему давалось тяжело. Причиной этому явилась большая занятость партийной деятельностью, которая для Вячеслава к тому времени стала первостепенной.

Здесь проявилось качество Молотова, которое за ним признавали на протяжении всей жизни и друзья, и враги - очень высокая работоспособность. Усидчивость Молотова настолько поражала товарищей по партии, что, помимо других партийных кличек, он получил прозвище «Каменная задница».

В 1912 году Молотов становится секретарём редакции большевистской газеты «Правда». Его влияние в партии стремительно растёт, и даже арест и ссылка в Иркутскую губернию в 1915 году, из которой он бежал годом позже, никак не могут поколебать его позиций.

В 1915 году Вячеслав Скрябин начинает публиковать статьи и брошюры под псевдонимом Молотов. Помимо близости такого псевдонима к пролетариату, было в этом выборе и практическое соображение - такую фамилию было проще произносить самому Вячеславу, который заикался и в минуты волнения с трудом справлялся даже с произнесением фамилии «Скрябин».

Радикализм Молотова особенно проявился в 1917 году, когда он был одним из самых активных сторонников большевистского вооруженного восстания.

После революции 1917 года в его карьере начался резкий взлет. За несколько лет он вошел в узкий круг людей, решающих судьбу страны.

После прихода большевиков к власти Молотов начинает работать на различных государственных должностях. Его влияние в партии достаточно велико - с введением партбилетов ему достался документ под номером 5, то есть фактически сразу вслед за первой шеренгой партийных лидеров.

В редакции газеты «Правда» Молотов познакомился с будущим советским лидером Иосифом Сталиным. Эта встреча во многом определила его жизнь. На протяжении последующих сорока лет они будут близкими друзьями и политическими союзниками - вплоть до 1952 года.

Тогда, за год до своей смерти, вождь неожиданно для многих обрушится с разгромной критикой на своего сподвижника.

Приятели, казалось, были очарованы друг другом. Вдохновившись примером Сталина, Вячеслав придумал партийный псевдоним и себе: остановился на Молотове.

Ставший в 1921 году секретарём ЦК ВКП (б) Молотов во внутрипартийной борьбе примыкает к Сталину. Спустя девять лет этот выбор позволит Вячеславу Молотову стать главой советского правительства, сменив попавшего в опалу Алексея Рыкова.

Индустриализация, рост промышленного производства напрямую связаны с деятельностью Вячеслава Молотова.

Его участие в «Большом терроре» несомненно. В 1937-1938 годах он санкци-

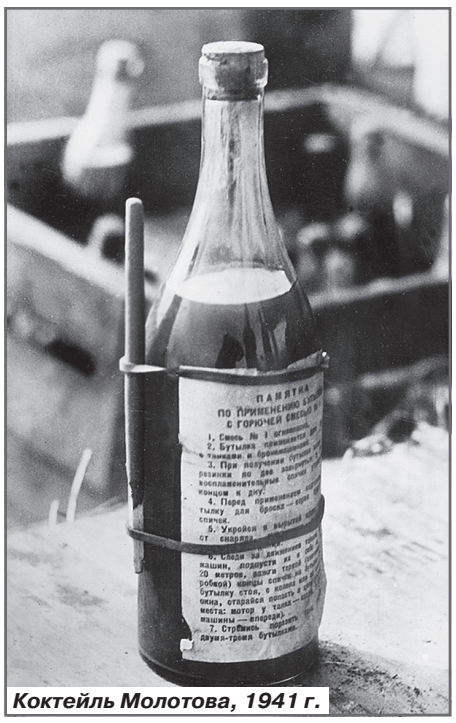

Коктейль Молотова, 1941 г.

В.Молотов, И.Сталин, М.Калинин, К.Ворошилов на 16-м съезде ВКП (б) в Москве, июль 1930 г.

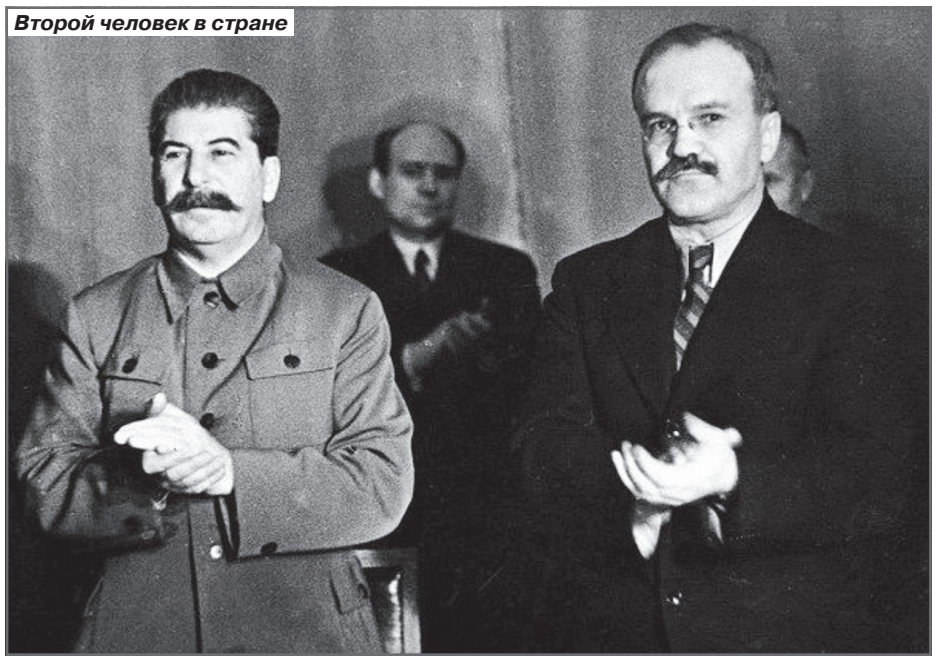

Второй человек в стране

Подписание договора о дружбе и границе между СССР и Германией. В.Молотов подписывает договор. Стоят (слева направо) И.Риббентроп, И.Сталин, В.Павло, Ф.Гаус

Подписание договора о дружбе с Германией

онировал казни политических противников. В этом вновь проявился радикализм Молотова, который и годы спустя полагал, что его действия были правильными.

В мае 1939 года Сталин перевёл Молотова на дипломатическую работу. Он сменил Максима Литвинова на посту главы МИД СССР.

Причиной перестановки стало то, что проект создания системы коллективной безопасности в Европе, который продвигал Литвинов, надежд не оправдал. Отныне Советский Союз намеревался отражать угрозы по принципу «каждый сам за себя», и в этих условия Молотов показался Сталину более подходящей фигурой.

Это назначение стало для Молотова неожиданным: политик не готовился к дипломатической работе, иностранных языков не знал. Он старался их освоить и впоследствии стал понимать и читать по-немецки, по-французски и по-английски.

В качестве министра иностранных дел Молотов вёл активные переговоры с Германией и заключил так называемый «Пакт Молотова - Риббентропа».

В 1939 году, уже после заключения пакта с Германией, Советский Союз вступил в войну с Финляндией, стремясь отодвинуть государственную границу от Ленинграда. Эта война сделала Молотова частью финского фольклора. Одна из песен, написанных финнами, так и называется «Нет, Молотов!».

Кроме того, по одной из версий, именно советско-финская война подарила миру выражение «коктейль Молотова». Отвечая на вопрос о бомбардировках Хельсинки, глава МИД СССР заметил, что столицу Финляндии не бомбят, а сбрасывают продовольствие для нуждающихся жителей. С того момента за советскими бомбами закрепилось прозвище «молотовские хлебные корзины».

А бутылки с зажигательной смесью стали называть «коктейли для Молотова». Но, благодаря журналистам, слово «для» само по себе выпало.

В мае 1941 года советское правительство возглавил лично Сталин, а Молотов стал его первым заместителем, сосредоточившись в основном на внешнеполитической деятельности.

22 июня 1941 года именно Вячеслав Молотов получил от немецкого посла в Москве официальное сообщение о начале войны. Он же в полдень выступил с обращением к советскому народу, впервые произнеся ставшие знаменитыми слова:

- Наше дело правое. Враг будет разбит. Победа будет за нами.

Во время войны представители номенклатуры питались совсем не так, как простое население, они ни в чем себе не отказывали. Так, 1 октября 1941 года по окончании первой Московской конференции представителей союзных держав в Москве устроили пир. На банкете, организованном в парадном Екатерининском зале Большого Кремлевского дворца, присутствовали сто человек - в основном иностранные дипломаты.

«Столы ломились от молочных поросят, черной и красной икры, расстегаев, фаршированного судака. Водка, коньяк и всевозможные ликеры лились рекой», - писали они в своих мемуарах.

Тамадой, задающим очередь многочисленным тостам и здравицам, обычно был нарком иностранных дел Молотов, однако Сталину, по словам очевидцев, это удавалось куда лучше.

Молотов оставался одной из влиятельнейших фигур государства до марта 1949 года, когда новый виток внутрипартийной борьбы привёл к тому, что многолетний соратник Сталина угодил в опалу. Более того, в тюрьме оказалась жена Молотова, Полина Жемчужина, с которой они к тому времени прожили вместе 28 лет. Жемчужина, сама являвшаяся видным государственным деятелем, была обвинена в преступных связях с «еврейскими националистами» и получила пять лет ссылки. Молотов защитить жену не смог. На заседании, где решался вопрос о судьбе Жемчужиной, бывший глава правительства воздержался от голосования, попросту испугался.

Окончание на с.16

С Полиной Жемчужиной на Конференции министров иностранных дел в Москве

С Франклином Рузвельтом в Белом Доме, май 1942 г.

Окончание. Начало на с.15

В окружении Молотова говорили, что он все-таки отважился спросить у Сталина, за что арестовали Полину. Вождь махнул рукой в сторону Лубянки, сказав, что понятия не имеет, и добавил, что они, мол, и его родственников пересажали.

До самой смерти Сталина в 1953 году Молотов занимал второстепенные партийные посты, однако окончательно своего положения не утратил.

А сразу после кончины вождя он снова стал главой МИД СССР и первым заместителем председателя Совета Министров СССР. Берия отдал приказ об освобождении Полины Жемчужиной, вернув её мужу.

Все это не помешало Молотову принять участие в заговоре против Берии летом того же года.

Однако после устранения всесильного главы МВД, конфликты стали возникать уже между Молотовым и Хрущёвым. Министру иностранных дел не нравился новый курс как во внешней, так и во внутренней политике. Молотов, например, считал не до конца просчитанными последствия освоения целины.

В 1957 году Вячеслав Молотов стал одним из лидеров нового заговора, на сей раз против Никиты Хрущева. Однако последнему, оказавшемуся в крайне тяжёлой ситуации, на помощь пришел Георгий Жуков, чей авторитет склонил чашу весов в пользу Хрущева.

Молотова сняли с поста главы МИД СССР, лишив должности заместителя главы правительства, и отправили послом в Монголию.

В 1960 году с этой должности он переместился в кресло руководителя представительства СССР при штаб-квартире агентства ООН по атомной энергии (МАГАТЭ).

Со Сталиным на Мавзолее

Окончательно добила карьеру Молотова критика планов построения коммунизма к 1980 году, которые были подготовлены Никитой Хрущевым к XXII съезду партии. Гнев Хрущёва завершился отправкой Молотова на пенсию и исключением его из партии.

Жизнь Вячеслава Молотова в статусе персонального пенсионера союзного значения получилась очень долгой, растянувшись почти на четверть века. Он продолжал активно работать, писал записки в ЦК КПСС о положении в стране.

Все это выглядело довольно странно: на имя Молотова не было наложено табу, его образ постоянно присутствовал в фильмах о войне, воспоминаниях военачальников. Но при этом большинство советских граждан понятия не имели о том, что одна из ключевых фигур в истории Второй Мировой войны по-прежнему жив-здоров и даже очень бодр.

Как-то популярный актёр и клоун Юрий Никулин, участник советско-финской и Великой Отечественных войн, ехал на машине по Москве. Вдруг на тротуаре он заметил человека, лицо которого ему показалось очень знакомым. Это был некогда всесильный глава правительства СССР Вячеслав Молотов. Никулин решил подвезти пенсионера. Выходя из машины, Молотов заметил:

- Внуки никогда не поверят, что меня довёз до дома сам Юрий Никулин!

Молотов упорно добивался восстановления в партии, и в 1984 году советский лидер Константин Черненко принял решение вернуть ему партбилет. А поскольку возвращение состоялось с зачислением в стаж всех лет, пока Молотов был исключен из партии, 94-летний пенсионер стал старейшим на тот момент большевиком с самым большим партийным стажем.

Интересно, что долгожитель Молотов пережил восстановившего его в партии Черненко.

Не стало Вячеслава Михайловича Молотова 8 ноября 1986 года, когда на дворе уже бушевали ветры перестройки. Молотов, переживший семь инфарктов, дожил до 96 лет.

Молотов успел дать всего одно интервью, в котором признался, что доволен своей «счастливой старостью».

Летом 1986 года из своей пенсии он перевёл деньги в фонд помощи пострадавшим от Чернобыльской катастрофы.

Когда вскрыли завещание, то выяснилось, что из материальных ценностей

Молотов в США

По дороге на заседание Совета министров, 1947 г.

На приеме

На банкете: И.Сталин, Ф.Рузвельт, У.Черчилль, В.Молотов

На Ялтинской конференции

один из многолетних лидеров СССР оставил своим наследникам сберегательную книжку, на которой находились 500 рублей - сумма, которой было трудно поразить воображение даже в то время.

Вячеслав Молотов более десяти лет возглавлял правительство страны и более сорока лет проработал в высших эшелонах власти.

Премьер-министр Великобритании Уинстон Черчилль писал, что Молотов был «идеальным выразителем советской политики, благодаря своей улыбке, дышавшей сибирским холодом, тщательно взвешенным мудрым словам и любезным манерам».

До 1957 года 38 населенных пунктов в СССР носили его имя. Так, Пермь с 1940 по 1957 год называлась Молотов, а Северодвинск - Молотовск. На карте были также пик Молотова, мыс Молотова, его имя присваивали кораблям и крейсерам.

Сначала Молотов жил в кремлевской квартире, потом на Ленинских горах, а после - на улице Грановского, 3, где он вместе с семьей занимал целый этаж.

Там же находилась столовая лечебного питания при четвертом главном управлении Минздрава СССР, которую жильцы называли «Кремлевской столовой». Каждому прикрепленному к ней выдавались талоны на обед и ужин. Семье Молотова даже после того, как Вячеслав Михайлович попал в опалу, полагались такие карточки. Их помощница по дому ходила туда раз в неделю и брала продукты в счет обеда и ужина сухим пайком.

Одна из служанок в семье Вячеслава Молотова вспоминала:

- 22 июня 1941 года застало нас в Крыму. Рано утром Вячеслав Михайлович позвонил из Москвы своей супруге Полине Семеновне, чтоб мы срочно выезжали в Москву. Она спокойно собралась, собрали нас. Потом Полина Семеновна вызвала парикмахершу, в 12 часов ей делали маникюр, и она слушала выступление Вячеслава Михайловича по радио.

Его жена Полина Жемчужина считала себя первой леди: роскошно одевалась, ходила на всевозможные светские мероприятия, в театры, ездила за границу, откуда привозила модные вещи и одежду.

В США жил ее богатый брат, сестра жила в Палестине. Однажды она привезла из Америки красивые игрушки и елочные украшения: после Ленина традиция ставить новогоднюю елку была утрачена, и возродил ее именно Вячеслав Молотов.

В разное время его супруга руководила производством текстиля, парфюмерии и рыбным хозяйством. Считается, что ей принадлежал дизайн духов «Красная Москва». Представители высшей советской элиты порой жаловались на то, что супруга Молотова всех учит, как надо жить и что необходимо делать: она объясняла прислуге, как наводить порядок в доме и готовить, женам наркомов - как одевать и чему учить детей. Говорили, что у нее самой все было на высшем уровне: дома идеальный порядок, наряды лучшие в Москве.

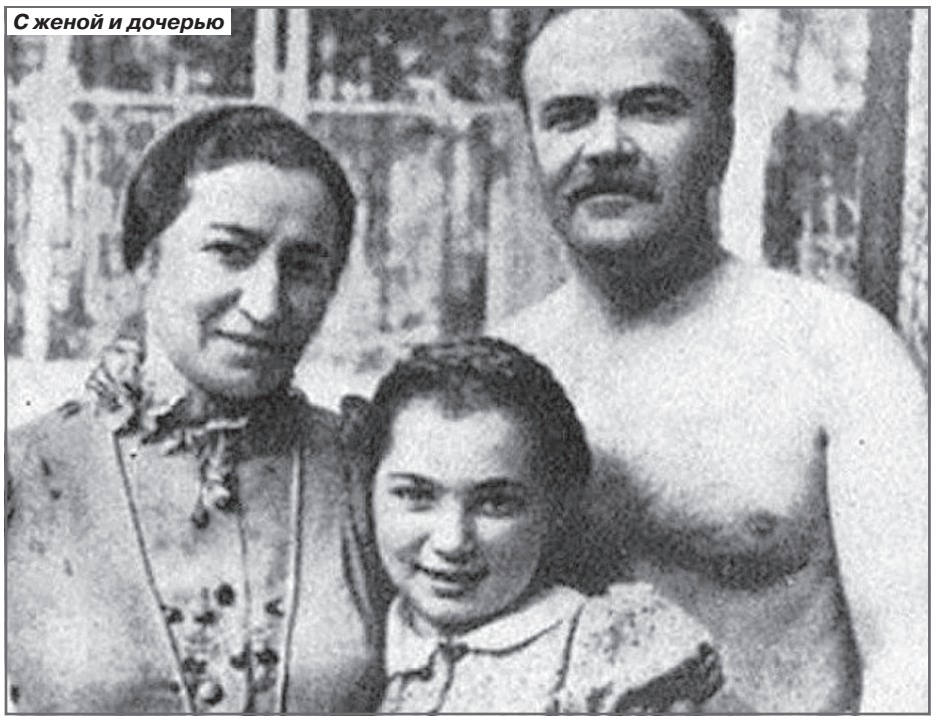
С женой и дочерью

Она очень дружила с женой Иосифа Сталина Надеждой Аллилуевой - женщины вместе работали в партийных органах, вначале даже вместе жили в одной коммунальной квартире. Разъехавшись, они все равно долгое время оставались соседями. В последний вечер, перед тем как свести счеты с жизнью, Аллилуева делилась с женой Молотова семейными проблемами. Именно Жемчужину первой позвала прислуга Сталиных, когда увидела Аллилуеву мертвой. Потом говорили, что этого было достаточно, чтобы вождь убрал супругу Молотова с глаз долой.

Произошло это, правда, гораздо позже.

Молотов был более публичной фигурой, чем Сталин. Его портретов и речей в газете «Правда» было больше, чем фотографий и высказываний советского лидера.

Многих благ бывший чиновник лишился после того, как попал в опалу.

Тогда его жена как член партии с 1918 года, а также жертва репрессий настояла на том, чтобы ему вернули часть привилегий. Его прикрепили к поликлинике №1, но теперь уже как мужа Полины Жемчужиной. Он также ездил в санаторий и на профилактику в больницу за город

Ему оставили квартиру на улице Грановского и дачу в Жуковке, в поселке для привилегированных лиц. В советское время частной собственности не существовало, поэтому дома формально принадлежали организациям, а не конкретным людям. Дачи довольно часто меняли своих владельцев. Так, Молотову перешел дом репрессированного Ягоды.

Бывшему высокопоставленному чиновнику на пенсии охраны не полагалось, он мог свободно ходить и ездить по Москве, правда, не на государственной машине, как в былые времена, а на общественном транспорте. За Молотовым сохранили право посещать зал для профессоров и академиков в библиотеке. Он также часто ходил на концерты, выставки и в театры.

Весь последний год своей жизни супруга Молотова провела в ЦКБ. Каждый день Молотов приезжал с дачи на электричке к жене, и весь день проводил с ней. Ее смерть от рака стала для него настоящей катастрофой.

Жену Вячеслав Михайлович пережил на 16 лет.

С женой Полиной Жемчужиной